



NOTA TÉCNICA

O emprego formal na região turística Costa do Cacau, Bahia, Brasil (2020 e 2021)

Carla Regina Ferreira Freire Guimarães¹

Aline Conceição Souza²

Nandially Moreno de Roma³

Bruna Manuely Oliveira dos Santos⁴

1. Introdução

A atividade turística caracteriza-se pelo processo de movimentação de pessoas, no intuito de conhecer e desfrutar os atrativos de uma determinada localidade. Enquanto atividade ascendente, vinha numa crescente até 2019, fazendo surgir uma estrutura necessária para viabilizar as viagens e as demandas dos viajantes. No final de 2019, vivencia-se uma crise mundial envolvendo a contaminação de pessoas através do coronavírus (COVID-19), o que modifica os hábitos e a mobilidade dos indivíduos, e afeta sobremaneira a atividade turística.

Os efeitos do COVID-19 são sentidos em toda cadeia do setor turístico. A Superintendência de Estudos Econômicos e Sociais da Bahia (2020a, p. 1) ressalta que a atividade turística no estado da Bahia, caracterizadas pelas Atividades Características do Turismo (ACTs), “[...] dependerá da real duração da pandemia e da eficácia das respostas políticas em meio ao mercado doméstico, nacional e internacional”. A SEI (2020a) acrescenta que a retomada da atividade turística no estado será lenta e gradual. Num cenário positivo, a instituição observa a necessidade de taxa de crescimento positivo

¹ Docente do Departamento de Ciências Econômicas (DCEC/UESC). Doutora em Economia pela Universidade de Lisboa. Coordenadora do Núcleo de Turismo (UESC).

² Docente do Departamento de Ciências Econômicas (DCEC/UESC). Doutoranda em Desenvolvimento Econômico pela Universidade Estadual de Campinas (UNICAMP). Coordenadora da Especialização em Planejamento de Cidades.

³ Discente do Curso de Economia. Bolsista IC/UESC.

⁴ Discente do curso de Economia. Bolsista PROBEX/UESC

em 2021 e 2022, para se pensar em recuperação econômica em 2023. Mas, chegar aos níveis alcançados pela atividade em 2019, levaria de 2 a 4 anos (SEI, 2020b).

Cabe ressaltar que, segundo o *World Tourism Forum Institute* (2020), cerca de 80% do setor é formado por pequenas e médias empresas, e por isso se apresentam vulneráveis à crise, além do impacto nas localidades que têm a atividade turística como principal atividade econômica.

Assim, o presente estudo demonstra os principais impactos da pandemia (COVID-19) no emprego formal, nas ACTs, na região turística Costa do Cacau (BRASIL, 2019), no período de janeiro de 2020 a dezembro de 2021. Para tanto, inicialmente faz-se uma breve descrição da atividade turística na região no período antes da pandemia.

2. EMPREGO FORMAL NAS ATIVIDADES CARACTERÍSTICAS DO TURISMO, NOS MUNICÍPIOS DA COSTA DO CACAU DE JANEIRO A DEZEMBRO DE 2020.

Quanto ao emprego formal nas ACTs, nos municípios da Costa do Cacau (Tabela 01), observa-se que os efeitos sobre o mercado de trabalho já tiveram início a partir do mês de março, quando começou a recomendação das autoridades governamentais baianas para o isolamento social. Todavia, com o avanço da doença e com o maior grau de restrições impostas à população como forma de controlar a epidemia, verificou-se expressivo impacto no mercado formal de trabalho no mês seguinte (abril), quando o saldo entre admissões e demissões foi negativo da ordem de 1.504 postos formais de trabalho.

Tal movimento parece ter perdido intensidade no mês de maio, quando a diferença negativa entre admissões e desligamentos se reduziu para 947. Isso significa que o ritmo das demissões foi menos intenso, comparativamente ao mês anterior. A partir de junho, com a flexibilização das medidas de segurança, observa-se uma queda nos níveis de demissões, ficando o saldo positivo em agosto.

Observa-se que dentre os municípios da Costa do Cacau que tiveram mais impactos com a pandemia, destaca-se: Ilhéus, Itabuna, Itacaré, Una e Marauá. Municípios estes que, em períodos normais, apresentam juntos uma grande movimentação de pessoas para visitação.

Quanto ao emprego formal nas ACTs, nos municípios da Costa do Cacau em 2020 (Tabela 03), os efeitos da pandemia em relação ao mercado de trabalho sucederam, no entanto, o segundo semestre do ano de 2020 apresentou resultados mais positivos, entre setembro e outubro já é possível visualizar um crescimento significativo, isso porque parte da população baiana voltou a exercer as atividades em conjunto com as medidas de proteção. Ademais, apesar de ainda ocorrer o isolamento social e algumas restrições, em uma menor escala, verificou-se como maior resultado positivo no mercado formal de trabalho o último mês de 2020, o saldo de dezembro entre admissões e demissões foi positivo da ordem de 462 postos formais de trabalho.

<http://www.uesc.br/nucleos/turismo/index.php>

email: ntt@uesc.br.

Instagram: [@nucleodeutrismo.uesc](https://www.instagram.com/nucleodeutrismo.uesc)

Tabela 01 - Ocupação formal: Saldo geral de admitidos e desligados entre janeiro e agosto de 2020, nos municípios da Costa do Cacau – Bahia

Municípios	Ano 2020										
	Jan	Fev	Mar	Abr	Mai	Jun	Jul	Set	Out	Nov	Dez
Ilhéus	91	4	-230	-539	-328	-21	-19	51	35	113	223
Itacaré	19	1	-124	-159	-64	-8	-27	17	32	110	98
Maraú	-6	-8	-19	-13	-21	-1	1	-3	24	28	24
Itabuna	104	-3	-373	-711	-413	-30	-33	-41	179	85	-41
Una	6	33	-57	-66	-116	-33	0	2	-6	17	143
Canavieiras	1	2	-5	-2	3	-3				-2	1
Ipiaú	1	7	-1	-10	-3	-1		0	5	20	4
São José da Vitória				-1	-1						
Uruçuca	11	-4	-15	-3	-4	0	-2	-1	17	-2	10
Pau Brasil	-11		4								
Santa Luzia											
Costa do Cacau	216	32	-820	-1504	-947	-97	-80	25	286	369	462

Fonte: Elaborado com base no NOVO CAGED - Cadastro Geral de Empregados e Desempregados

<http://www.uesc.br/nucleos/turismo/index.php>

email: ntt@uesc.br.

Instagram: @nucleodeutrismo.uesc

Ao analisar a Tabela 02, constata-se que as atividades Alojamento e alimentação foram as mais afetadas pelas medidas adotadas para frear a expansão do novo coronavírus, uma vez que apresentou altos resultados negativos nos meses de março, abril e maio, com destaque para os meses de abril e maio, apresentando um saldo negativo de 463 e 460 empregados, respectivamente. Verifica-se que as Atividades administrativas e serviços complementares também apresentaram resultados negativos, principalmente no mês de abril. Esses dados revelam a importância dessas atividades na dinâmica do emprego formal no setor de turismo no município de Ilhéus.

Ao observar a Tabela 05, nota-se que dentre os últimos quatro meses do ano de 2020 as atividades de Alojamento e alimentação foram as menos afetadas, visto que, apresentaram os melhores resultados em relação as demais atividades expostas, os meses em destaques foram: dezembro com o total positivo de 410 e novembro com o total positivo de 257 empregados. Em seguida, as Atividades administrativas e serviços complementares também apresentaram resultados positivos, com destaque em outubro que efetuou o total positivo de 176 empregados.

Tabela 02- Ocupação formal: Saldo geral de admitidos e desligados entre janeiro e agosto de 2020, na Costa do Cacao (Bahia), por Atividade Característica de Turismo (ACT)

Atividades	Ano 2020										
	Jan	Fev	Mar	Abr	Mai	Jun	Jul	Set	Out	Nov	Dez
Alojamento e alimentação	52	9	-346	463	-460	113	-44	46	101	257	410
Atividades administrativas e serviços complementares	41	-78	-253	419	-46	-23	34	-33	176	66	-11
Artes, cultura, esporte e recreação	10	14	-7	-16	-5	6	-8	-8	-12	4	4
Transporte, armazenagem e correio	-34	-29	-114	149	-95	105	-62	20	21	42	59

Fonte: Elaborado com base no NOVO CAGED - Cadastro Geral de Empregados e Desempregados

<http://www.uesc.br/nucleos/turismo/index.php>

email: ntt@uesc.br.

Instagram: [@nucleodeutrismo.uesc](https://www.instagram.com/nucleodeutrismo.uesc)

3. EMPREGO FORMAL NAS ATIVIDADES CARACTERÍSTICAS DO TURISMO, NOS MUNICÍPIOS DA COSTA DO CACAU DE JANEIRO A AGOSTO DE 2021.

Sobre emprego formal nas ACTs, nos municípios da Costa do Cacau em 2021 (Tabela 03), observa-se efeitos negativos no mercado de trabalho a partir do mês de março, mesmo com a vacinação, sobretudo, a primeira dose das vacinas disponíveis no período contra o COVID-19, que iniciou em janeiro, todavia, houve a ordem de prioridade, direcionado inicialmente para os trabalhadores da área da saúde e para as pessoas que possuíam maior risco de complicação, e assim por diante. Dessa forma, com o objetivo de ainda controlar o número de contaminados e em virtude da crise econômica, verificou-se expressivo impacto no mercado formal de trabalho no mês de maio, quando o saldo entre admissões e demissões foi negativo da ordem de 309 postos formais de trabalho. Outrossim, a partir de junho surgiram saldos positivos, devido a flexibilização das medidas de segurança.

Nota-se que dentre os municípios da Costa do Cacau que apresentam uma grande movimentação de pessoas por efeito do turismo, Ilhéus e Itacaré, tiveram maiores saldos positivos com o retorno por mérito da flexibilização.

Tabela 03 - Ocupação formal: Saldo geral de admitidos e desligados entre janeiro e agosto de 2021, nos municípios da Costa do Cacau – Bahia

Municípios	Ano 2021										
	Jan	Fev	Mar	Abr	Mai	Jun	Jul	Set	Out	Nov	Dez
Ilhéus	73	73	-124	-25	-137	74	91	4	287	93	277
Itacaré	24	33	30	5	-3	3	21	35	77	77	125
Marauá	32	1	-8	2	-6	1	39	33	33	30	54
Itabuna	-42	53	45	-61	-171	-78	139	143	26	18	-57
Una	3	-1	-14	-7	0	3	16	52	44	28	-46
Canavieiras	4	4	-1	-1	-3	-1	5	0	-1	0	1
Ipiaú	33	17	-3	-1	17	12	9	11	10	1	14

<http://www.uesc.br/nucleos/turismo/index.php>

email: ntt@uesc.br.

Instagram: [@nucleodeutrismo.uesc](https://www.instagram.com/nucleodeutrismo.uesc)

São José da Vitória	-1								-1		
Uruçuca	13	-5	-9	-1	-6	3	7	-5	0	10	12
Pau Brasil			1	-2	0	0	2	-3	0		
Santa Luzia				-1							
Costa do cacau	139	175	-83	-92	-309	17	329	270	475	257	380

Fonte: Elaborado com base no NOVO CAGED - Cadastro Geral de Empregados e Desempregados.

Durante o perpassar de 2021, ao comparar os meses demonstrados na Tabela 04, observa-se que há uma disparidade dos resultados, as Atividades administrativas e serviços complementares apresentaram os maiores resultados positivos, principalmente no mês de agosto com o total positivo de 215 empregados, ao contrário das atividades de Transporte, armazenagem e correio que foram as mais afetadas, os meses em evidências foram: Maio com o saldo negativo de 229 e Junho com o saldo negativo de 195 empregados. Esses dados revelaram a importância dessas atividades na dinâmica do emprego formal no setor de turismo da Região Costa do Cacau, além disso, dado os resultados positivos, a explicação está acerca da vasta população baiana vacinada.

Tabela 04 - Ocupação formal: Saldo geral de admitidos e desligados entre janeiro e agosto de 2021, na Costa do Cacau (Bahia), por Atividade Característica de Turismo (ACT)

Atividades	Ano 2021										
	Jan	Fev	Mar	Abr	Mai	Jun	Jul	Set	Out	Nov	Dez
Alojamento e alimentação	155	91	-57	-25	-14	28	130	221	146	191	311
Atividades administrativas e serviços complementares	11	134	74	1	-71	184	194	25	295	35	55
Artes, cultura, esporte e recreação	0	-5	0	-5	5	0	1	3	3	-1	1

<http://www.uesc.br/nucleos/turismo/index.php>

email: ntt@uesc.br.

Instagram: [@nucleodeutrismo.uesc](https://www.instagram.com/nucleodeutrismo.uesc)

Transporte, armazenagem e correio	-27	-45	-100	-63	-229	-195	4	21	31	32	13
-----------------------------------	-----	-----	------	-----	------	------	---	----	----	----	----

Fonte: Elaborado com base no NOVO CAGED - Cadastro Geral de Empregados e Desempregados.

SALDO DE EMPREGOS FORMAIS NA COSTA DO CACAU, SEGUNDO ALGUNS QUESITOS

Nesta seção foram analisadas um pouco mais as características do saldo dos vínculos formais de trabalho existentes no mês de abril, segundo os quesitos gênero, nível de instrução e faixa etária. Registra-se que a escolha do mês de abril deve-se ao fato de ter apresentado o maior saldo negativo entre admitidos e desligados durante o período analisado, ou seja, o mês que mais impactou o mercado de trabalho formal. Além dos meses de dezembro de 2020 e maio de 2021, posto que, obtiveram o maior saldo positivo e o maior saldo negativo entre admitidos e desligados do mercado de trabalho formal.

A. GÊNERO

A Figura 01 apresenta o saldo existente no mês de abril, segundo o gênero dos desligados. Neste caso, nota-se que os homens responderam por 55,51% do montante negativo, enquanto as mulheres responderam pelo restante.

Figura 051- Participação do saldo negativo de empregos formais nas Atividades Características de Turismo (%), por gênero, na Costa do Cacao, em abril de 2020

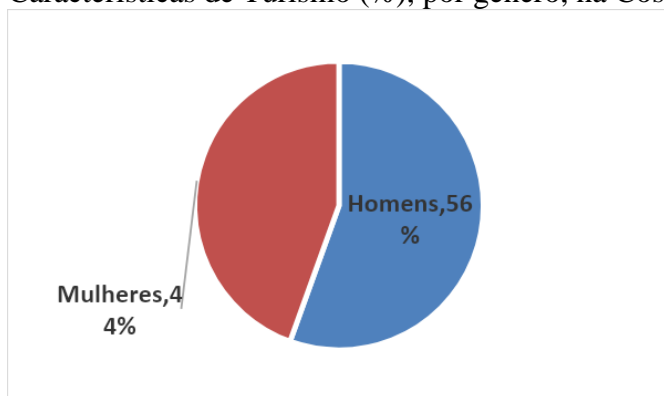

Fonte: Elaborado com base no NOVO CAGED - Cadastro Geral de Empregados e Desempregados.

<http://www.uesc.br/nucleos/turismo/index.php>

email: ntt@uesc.br.

Instagram: [@nucleodeutrismo.uesc](https://www.instagram.com/nucleodeutrismo.uesc)

A Figura 02 retrata o saldo existente no mês de dezembro de 2020, segundo o gênero. Nesta Figura, nota-se que os homens responderam por 54,55% do montante positivo, enquanto as mulheres responderam pelo restante.

Figura 02 - Participação do saldo positivo de empregos formais nas Atividades Características de Turismo (%), por gênero, na Costa do Cacau, em dezembro de 2020

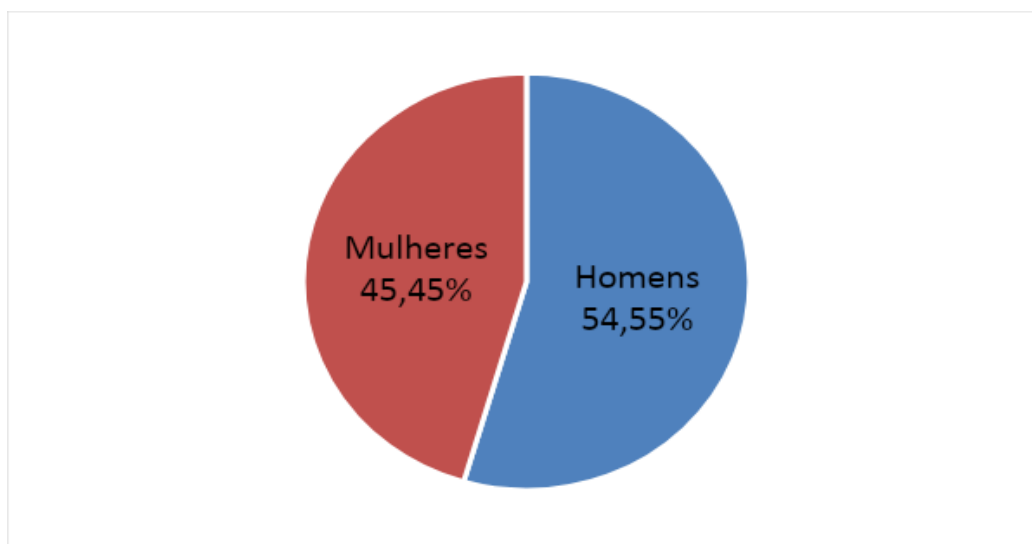

Fonte: Elaborado com base no NOVO CAGED - Cadastro Geral de Empregados e Desempregados.

Já a Figura 03 retrata o saldo existente no mês de maio de 2021, segundo o gênero. Nesta Figura, observa-se que os homens responderam por 95,8% do montante negativo, enquanto as mulheres responderam pelo restante.

Figura 03 - Participação do saldo negativo de empregos formais nas Atividades Características de Turismo (%), por gênero, na Costa do Cacau, em maio de 2021

<http://www.uesc.br/nucleos/turismo/index.php>

email: ntt@uesc.br.

Instagram: @nucleodeutrismo.uesc

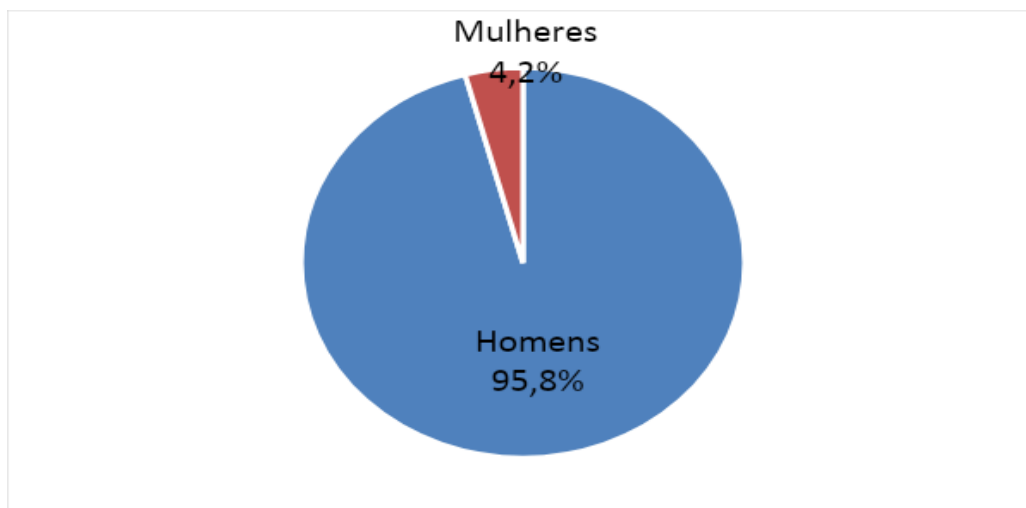

Fonte: Elaborado com base no NOVO CAGED - Cadastro Geral de Empregados e Desempregados.

B. NÍVEL DE INSTRUÇÃO

A Figura 06 apresenta a participação do saldo do mês de abril, tomando como referência o grau de instrução dos trabalhadores que perderam o emprego. Assim, verifica-se que do saldo do emprego formal em abril a maioria fazia parte do grupo com ensino médio completo respondendo por 67,13% do saldo do emprego no mês considerado. Isso indica que o mercado formal de trabalho na Costa do Cacaú possui um contingente de trabalhadores com um bom grau de instrução.

Figura 04 - Participação do saldo negativo de empregos formais nas Atividades Características de Turismo (em %), por nível de instrução, na Costa do Cacaú, em abril de 2020.

<http://www.uesc.br/nucleos/turismo/index.php>

email: ntt@uesc.br.

Instagram: @nucleodeutrismo.uesc

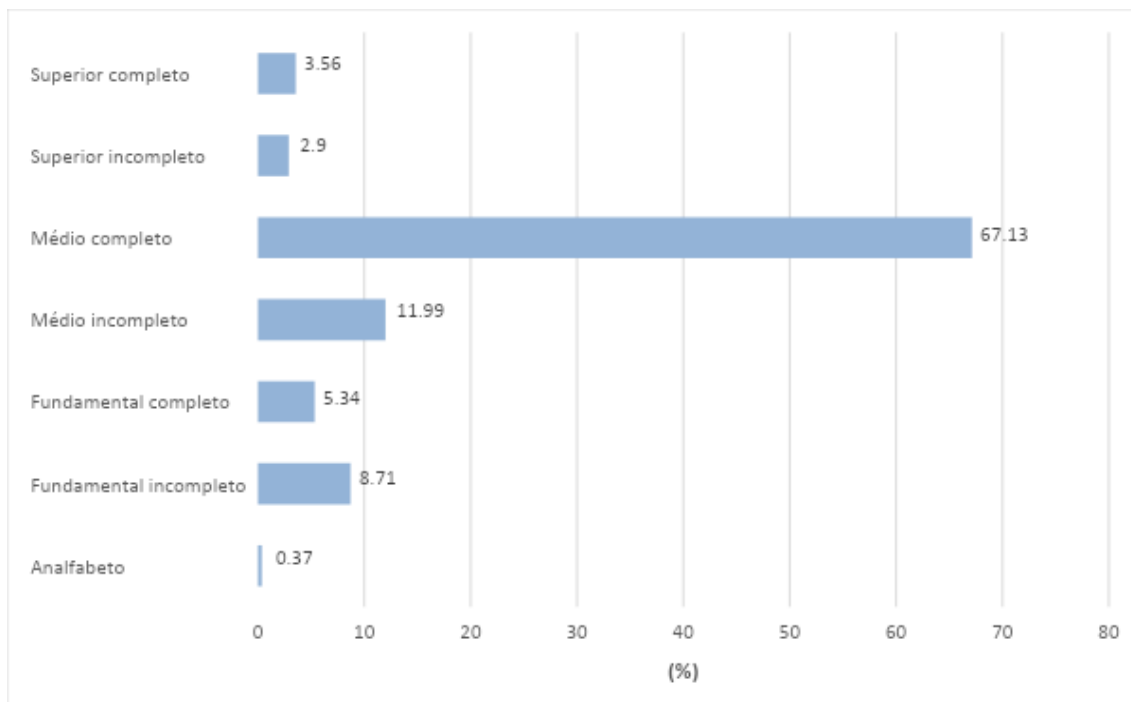

Fonte: Elaborado com base no NOVO CAGED - Cadastro Geral de Empregados e Desempregados

A Figura 5 aponta a participação do saldo do mês de dezembro de 2020, tomando como referência o grau de instrução dos trabalhadores empregados. Logo, verifica-se que do saldo do emprego formal em dezembro, a maioria fazia parte do grupo com ensino médio completo respondendo por 62,55% do saldo do emprego. Esse exemplo demonstra que o mercado formal de trabalho na Costa do Cacaú possui uma porcentagem considerável de trabalhadores com um bom grau de instrução.

Figura 05 - Participação do saldo positivo de empregos formais nas Atividades Características de Turismo (%), por nível de instrução, na Costa do Cacaú, em dezembro de 2020

<http://www.uesc.br/nucleos/turismo/index.php>

email: ntt@uesc.br.

Instagram: [@nucleodeutrismo.uesc](https://www.instagram.com/nucleodeutrismo.uesc)

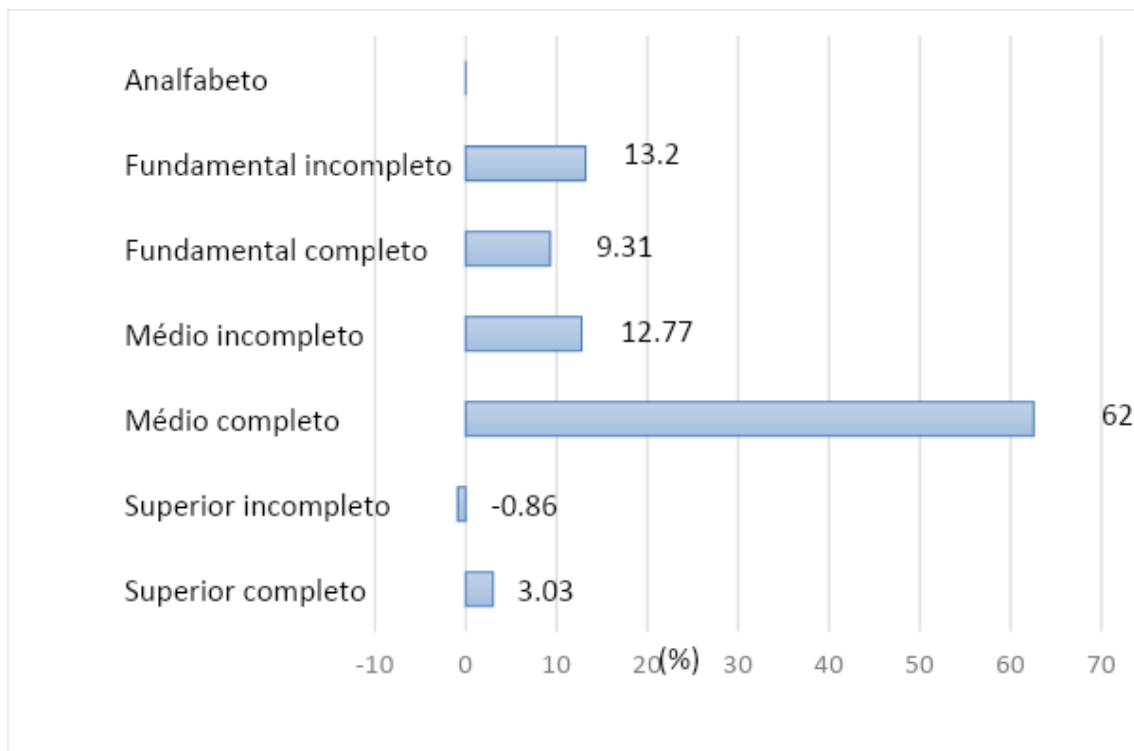

Fonte: Elaborado com base no NOVO CAGED - Cadastro Geral de Empregados e Desempregados.

Em contrapartida, a Figura 06 apresenta a participação do saldo do mês de maio de 2021, tomando como referência o grau de instrução dos trabalhadores sem emprego. Assim, verifica-se que do saldo do emprego formal em maio, a maioria fazia parte do grupo com ensino médio completo respondendo por 70,03% do saldo do emprego.

Figura 06 - Participação do saldo negativo de empregos formais nas Atividades Características de Turismo (%), por nível de instrução, na Costa do Cacau, em maio de 2021

<http://www.uesc.br/nucleos/turismo/index.php>

email: ntt@uesc.br.

Instagram: [@nucleodeutrismo.uesc](https://www.instagram.com/nucleodeutrismo.uesc)

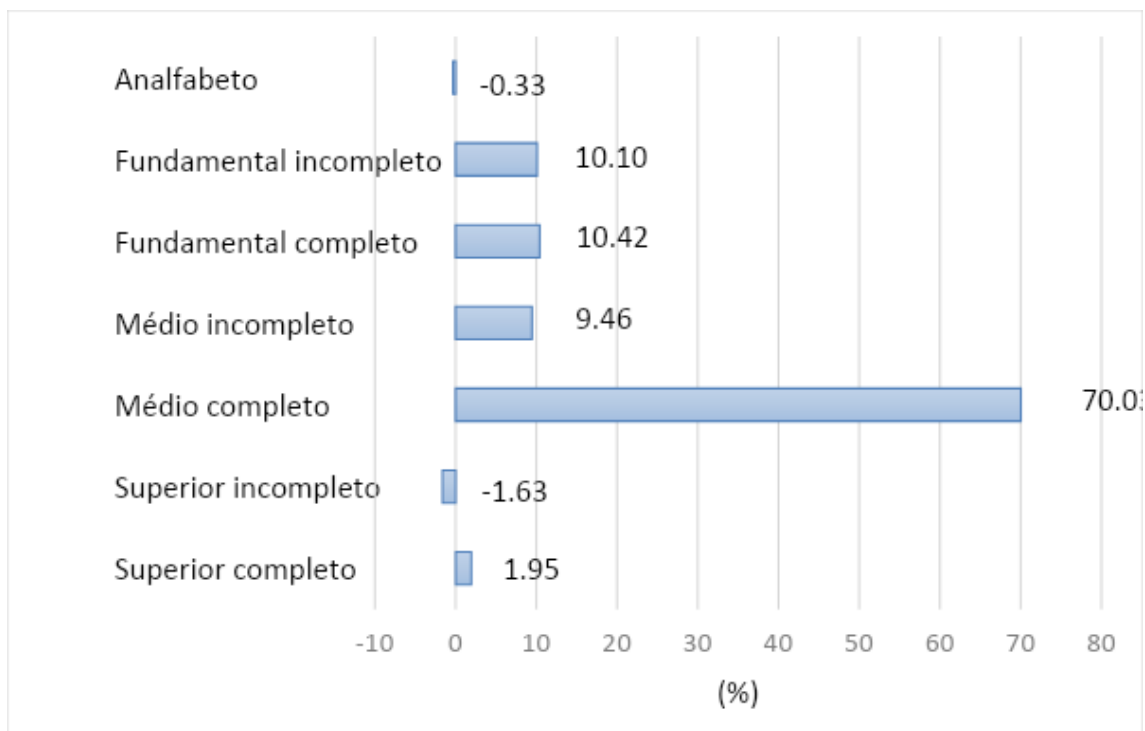

Fonte: Elaborado com base no NOVO CAGED - Cadastro Geral de Empregados e Desempregados.

C. FAIXA ETÁRIA

A Figura 07 apresenta a participação do saldo do mês de abril de acordo com a faixa etária dos trabalhadores que perderam o emprego formal. Inicialmente, observa-se que a faixa mais prejudicada se situa entre 30 e 39 anos de idade, ao responder por 27,85% do saldo negativo. Nota-se que aproximadamente 69,52% do saldo era composto por trabalhadores nas faixas entre 18 a 39 anos de idade. Já as faixas entre 40 e 64 anos de idade respondiam por mais 29,16% do saldo, indicando que trabalhadores mais idosos, sobretudo na faixa entre 50 e 64 anos de idade, também foram prejudicados.

<http://www.uesc.br/nucleos/turismo/index.php>

email: ntt@uesc.br.

Instagram: @nucleodeutrismo.uesc

Figura 07 - Participação do saldo negativo de empregos formais nas Atividades Características de Turismo (em %), por faixa etária, na Costa do Cacau, em abril de 2020.

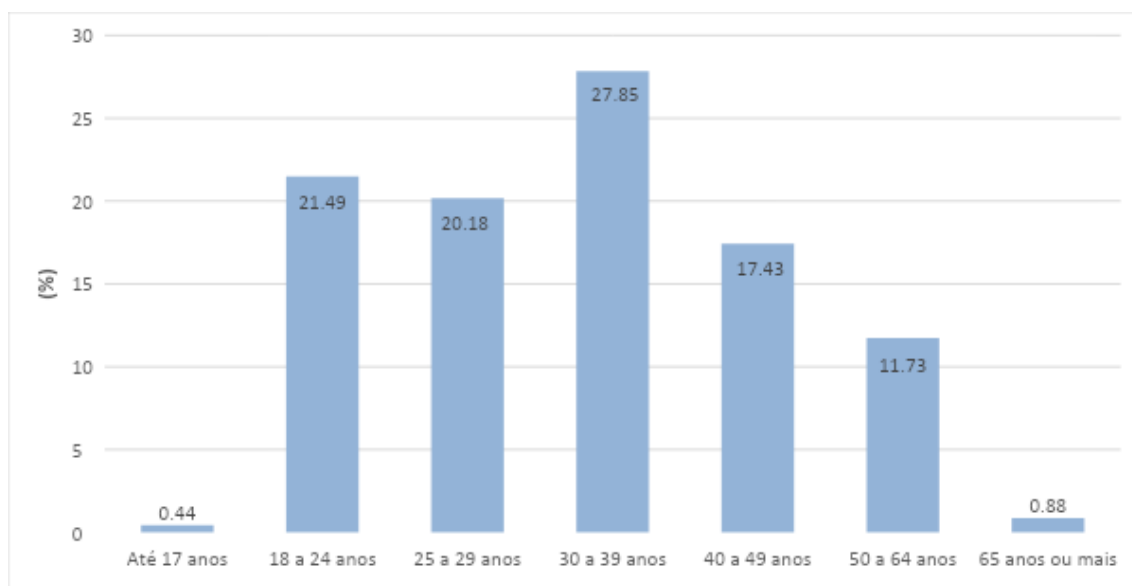

Fonte: Elaborado com base no NOVO CAGED - Cadastro Geral de Empregados e Desempregados

A Figura 08 apresenta a participação do saldo do mês de dezembro de 2020 conforme a faixa etária do saldo de trabalhadores formais. Percebe-se que a faixa mais beneficiada se situa entre 30 e 39 anos de idade, ao responder por 30,95 % do saldo positivo. Outrossim, 77,71% correspondeu ao saldo composto por trabalhadores nas faixas entre 18 a 39 anos de idade. No entanto, as faixas de 50 a 64 anos e 65 anos ou mais de idade respondiam por apenas 4,54% no total, indicando que trabalhadores mais idosos são afetados.

<http://www.uesc.br/nucleos/turismo/index.php>

email: ntt@uesc.br.

Instagram: @nucleodeutrismo.uesc

Figura 08 - Participação do saldo positivo de empregos formais nas Atividades Características de Turismo (%), por faixa etária, na Costa do Cacaú, em dezembro de 2020

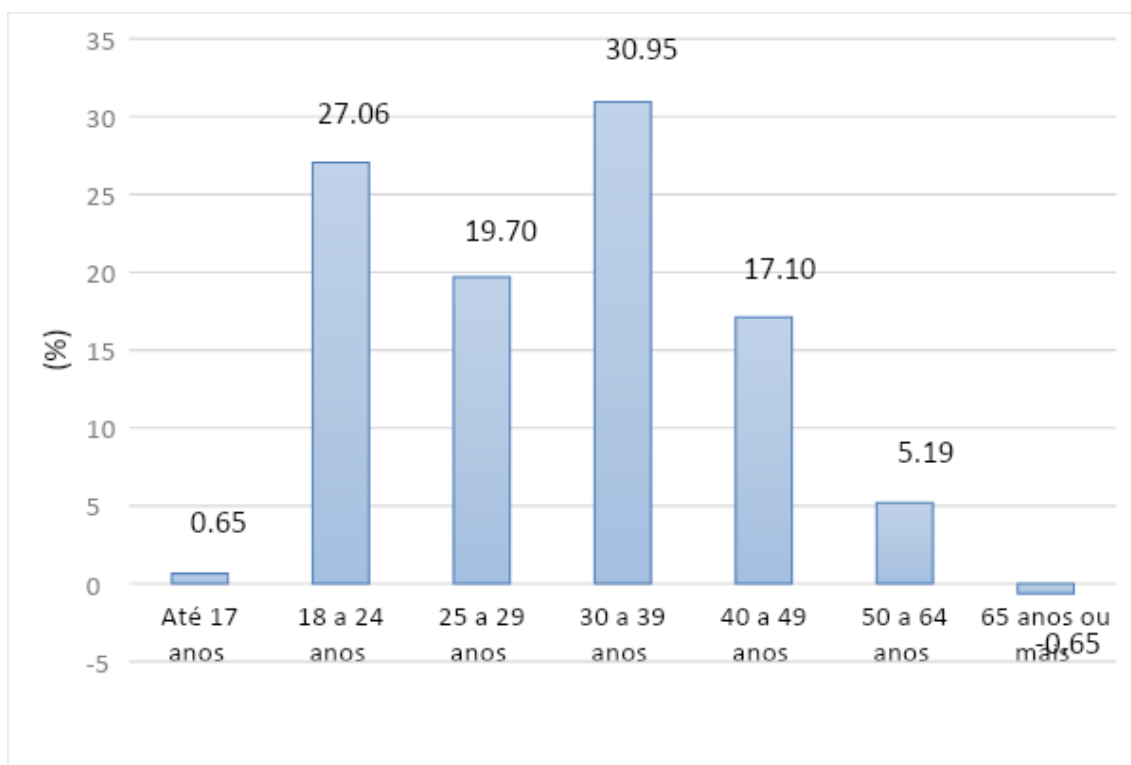

Fonte: Elaborado com base no NOVO CAGED - Cadastro Geral de Empregados e Desempregados.

A Figura 9 apresenta a participação do saldo do mês de maio de 2021 conforme a faixa etária do saldo de trabalhadores formais. Repara-se que a faixa mais prejudicada se situa entre 30 e 39 anos de idade, ao responder por 34,10% do saldo negativo. Ademais, 86,56% correspondeu ao saldo composto por trabalhadores nas faixas entre 30 a 64 anos de idade, isto é, maiores resultados do período proposto.

<http://www.uesc.br/nucleos/turismo/index.php>

email: ntt@uesc.br.

Instagram: @nucleodeutrismo.uesc

Figura 9 - Participação do saldo negativo de empregos formais nas Atividades Características de Turismo (%), por faixa etária, na Costa do Cacaú, em maio de 2021

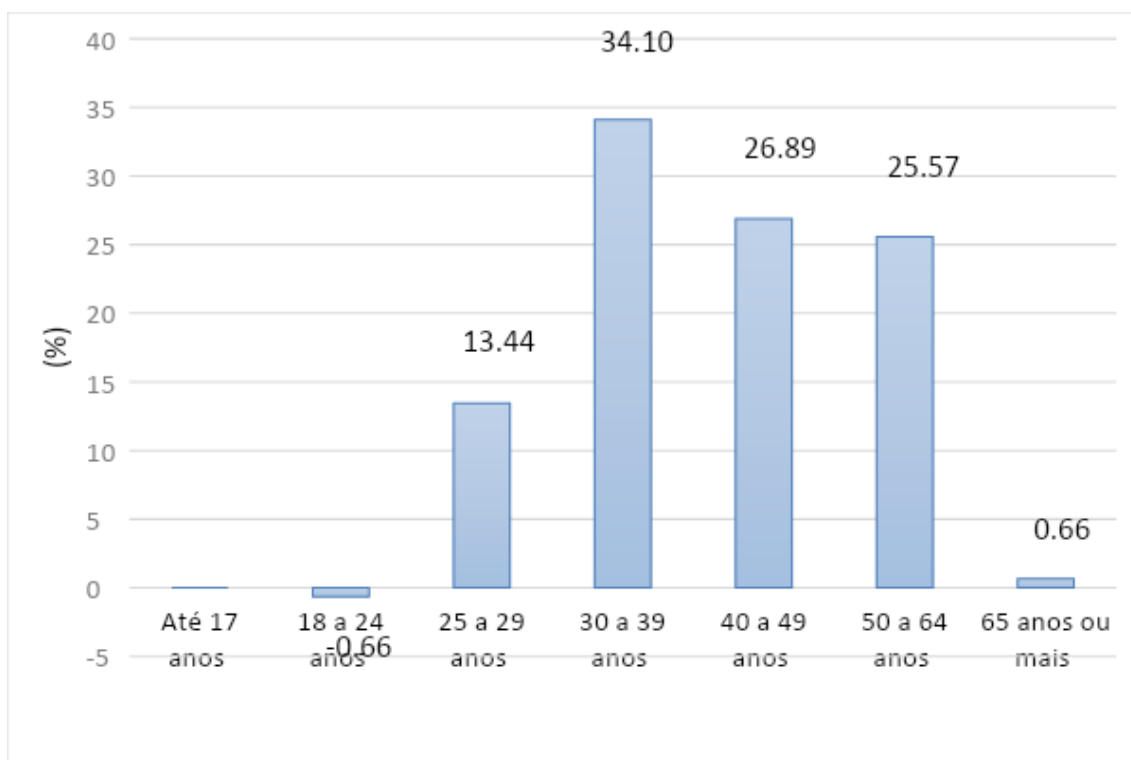

Fonte: Elaborado com base no NOVO CAGED - Cadastro Geral de Empregados e Desempregados.

CONSIDERAÇÕES FINAIS

A presente nota técnica chama a atenção para os seguintes pontos:

- As atividades que mais empregam são: alojamento, alimentação e transporte terrestre. Diante do cenário de pandemia, destaca-se algumas questões centrais que podem ser consideradas como síntese do comportamento do mercado formal de trabalho da Costa do Cacaú entre os meses de março a agosto:

i. a partir de março de 2020, com as restrições sanitárias impostas pela pandemia, constatou-se uma queda no saldo entre admissões e demissões no mercado de trabalho formal, principalmente no mês de abril. Com a flexibilização de tais medidas, ocorreu uma melhora no saldo, apresentando saldo positivo em agosto. Os municípios de Ilhéus, Itabuna e Itacaré foram os principais municípios responsáveis pelos resultados.

<http://www.uesc.br/nucleos/turismo/index.php>

email: ntt@uesc.br.

Instagram: [@nucleodeutrismo.uesc](https://www.instagram.com/nucleodeutrismo.uesc)

ii. as atividades Alojamento e alimentação foram as mais afetadas pelas medidas adotadas para frear a expansão do novo coronavírus.

iii. ao analisar o mês mais afetado (abril), a maioria são homens, possuem ensino médio completo e 18 a 39 anos.

- As atividades que mais empregaram foram: alojamento e alimentação em 2020 e atividades administrativas e serviços complementares em 2021. Conforme o cenário pandêmico em dois anos diferentes analisados, acentua-se algumas questões necessárias que podem ser consideradas como síntese do comportamento do mercado formal de trabalho da Costa do Cacau entre os meses de setembro de 2020 a agosto de 2021:

i. os meses analisados em 2020 tiveram resultados positivos, sobretudo, o mês de dezembro representou o maior resultado, todavia, com as restrições determinadas pelo governo, comprovou-se em 2021 uma queda no saldo entre admissões e demissões no mercado de trabalho formal, principalmente no mês de maio. Contudo, com a flexibilização do isolamento social, e substancialmente, por mérito da vacinação ocorreu uma melhora no saldo. Ademais, os municípios de Ilhéus e Itacaré foram os principais municípios responsáveis pelos resultados.

ii. as atividades de artes, cultura, esporte e recreação foram as mais afetadas em 2020 e transporte, armazenagem e correio em 2021, pelo efeito da pandemia e também da crise econômica.

iii. ao analisar o mês menos prejudicado, dezembro de 2020, a maioria são homens, possuem ensino médio completo de 18 a 39 anos, já o mês mais prejudicado, maio de 2021, a maioria são homens, possuem ensino médio completo de 30 a 64 anos.

REFERÊNCIAS

BRASIL. Ministério do Turismo. Portaria nº 271, de 23 de agosto de 2019. Define o Mapa do Turismo Brasileiro 2019 e dá outras providências. **Diário Oficial da União**. Seção 1, n. 164, 26 ago. 2019c.

SUPERINTENDÊNCIA DE ESTUDOS ECONÔMICOS E SOCIAIS DA BAHIA (SEI). **Boletim das Atividades Características do Turismo na Bahia**: impactos econômicos da Covid-19. Salvador, v. 1, 2020a. Disponível em: <http://www.sei.ba.gov.br>. Acesso em: dez. 2020.

<http://www.uesc.br/nucleos/turismo/index.php>

email: ntt@uesc.br.

Instagram: [@nucleodeuturismo.uesc](https://www.instagram.com/nucleodeuturismo.uesc)

WORLD TOURISM FORUM INSTITUTE. **Impact of the COVID-19 outbreak on International Tourism.** 2020. Disponível em:
<https://www.globaltourismforum.org/wp-content/uploads/2020/04/coronavirus-report-2.pdf>. Acesso em: abr. 2020

<http://www.uesc.br/nucleos/turismo/index.php>
email: ntt@uesc.br.
Instagram: @nucleodeutrismo.uesc